

**LAPORAN HASIL PEMERIKSAAN (LHP)  
TRIWULAN III TAHUN 2023  
PENGADILAN AGAMA NABIRE**

**TANGGAL : 6 S/D 8 Novovember 2023**



**TIM PENGAWAS**

- 1. Drs. Khoiruddin Harahap, M.H**
- 2. Drs. Ahmad Sujai, S.H., M.H**
- 3. Sutris, S.H.M.H**
- 4. Wa'ani**

**PENGADILAN TINGGI AGAMA JAYAPURA**

**Jl. Baru Kotaraja No. 103 Telp.(0967)581320 & Fax 588924**

**Papua 99225**

## BAB I PENDAHULUAN

### A. Dasar Pelaksanaan Pembinaan dan Pengawasan

1. Undang-undang Nomor 48 Tahun 2009 Tentang Kekuasaan Kehakiman;
2. Undang-undang Nomor 14 Tahun 1985 sebagaimana diubah dengan Undang-undang Nomor 5 Tahun 2004 dan terakhir diubah dengan Undang- undang Nomor 3 Tahun 2009;
3. Undang-Undang Nomor 7 tahun 1989 tentang Peradilan Agama sebagaimana telah diubah dengan Undang-Undang Nomor 3 tahun 2006 dan Undang-Undang Nomor 50 tahun 2009;
4. Peraturan Mahkamah Agung RI Nomor 1 Tahun 2017 Tentang Perubahan Atas Peraturan Mahkamah Agung RI Nomor 7 Tahun 2015 Tentang Organisasi dan Tata Kerja Kepaniteraan dan Kesekretariatan Peradilan;
5. Peraturan Mahkamah Agung RI Nomor 8 Tahun 2016 Tentang Pengawasan dan Pembinaan Atasan Langsung di Lingkungan Mahkamah Agung dan Badan Peradilan di bawahnya;
6. Peraturan Mahkamah Agung RI Nomor 9 Tahun 2016 Tentang Pedoman Penanganan Pengaduan (*Whistle Blowing System*) di Mahkamah Agung dan Badan Peradilan yang berada di bawahnya;
7. Keputusan Ketua Mahkamah Agung RI Nomor 080/KMA/SK/VIII/2006 Tentang Pedoman Pelaksanaan Pengawasan di Lingkungan Lembaga Peradilan;
8. Keputusan Ketua Mahkamah Agung RI Nomor 1-144/KMA/SK/II/2011 tentang Pedoman Pelayanan Informasi di Pengadilan;
9. Keputusan Ketua Mahkamah Agung RI Nomor 026/KMA/SK/III/2012 tentang Standar Pelayanan Peradilan;
10. Surat Edaran Mahkamah Agung RI Nomor 5 Tahun 1993 Tentang Pembinaan Dan Pengawasan Organisasi Dan Tata Kerja Serta Pejabat

Kepaniteraan Pengadilan;

11. Surat Keputusan Ketua Pengadilan Tinggi Agama Jayapura Nomor: 1535/KPTA. W25-A/ST.KP7.1/X/2023, tanggal 31 Oktober 2023

## **B. Ruang Lingkup Pembinaan dan Pengawasan**

Pembinaan dan Pengawasan ini dilaksanakan dengan melakukan pemeriksaan secara komprehensif terhadap seluruh aspek penyelenggaraan peradilan yang meliputi :

1. Pelaksanaan tugas pokok dilingkungan kepaniteraan yang mencakup : administrasi persidangan, dan administrasi perkara;
2. Pelaksanaan tugas pokok dilingkungan kesekretariatan yang mencakup: administrasi kepegawaian, keuangan (current audit), inventaris, dan administrasi umum lainnya;
3. Evaluasi atas penyelenggaraan manajemen peradilan, kepemimpinan, kinerja lembaga peradilan, dan kualitas pelayanan publik.
4. Pengelolaan Teknologi Informasi dan website pengadilan.

## **C. Tujuan Pembinaan dan Pengawasan**

1. Memperoleh informasi apakah penyelenggaraan teknis peradilan, pengelolaan administrasi peradilan, administrasi kesekretariatan dan pelaksanaan tugas umum peradilan telah dilaksanakan sesuai dengan rencana dan peraturan perundang-undangan yang berlaku.
2. Memperoleh umpan balik bagi kebijaksanaan, perencanaan dan pelaksanaan tugas-tugas peradilan.
3. Mencegah terjadinya penyimpangan, mal administrasi, dan ketidakefisienan penyelenggaraan peradilan.
4. Menilai kinerja aparat peradilan.

#### **D. Metodologi Pembinaan dan Pengawasan**

1. Pemeriksaan dokumen yang terkait dengan obyek pemeriksaan secara virtual melalui aplikasi koteka saya
2. Observasi terhadap pemanfaatan sarana dan prasarana kantor, pelaksanaan oleh aparatur serta pelaksanaan pelayanan publik.

#### **E. Waktu Pembinaan dan Pengawasan**

Waktu pelaksanaan pengawasan bidang ini dilaksanakan selama 3 (tiga) hari terhitung mulai tanggal 6 sampai 10 November sesuai dengan Surat Tugas Ketua Pengadilan Tinggi Agama Jayapura Nomor: 1535/KPTA.W25-A/ST. KP7.1/X/2023, tanggal 31 Oktober 2023

#### **F. Susunan Tim Pembinaan dan Pengawasan**

Ketua : Drs. Khoiruddin Harahap, M.H.  
Sekretaris : Wa'ani, S.H.  
Anggota : Drs. Ahmad Sujai, S.H, M.H.  
Anggota : Sutris, S.H.M.H.

#### **G. GAMBARAN UMUM OBJEK**

##### **1. Kedudukan Pengadilan Agama Nabire**

Pengadilan Agama Nabire adalah salah satu Pengadilan Agama dalam wilayah Pengadilan Tinggi Agama Jayapura merupakan salah satu lembaga kekuasaan kehakiman yang berada di bawah Mahkamah Agung.

Tugas pokok Pengadilan Agama Nabire menyelenggarakan kekuasaan kehakiman guna menegakkan hukum dan keadilan, sebagaimana diatur dalam pasal 49 Undang-Undang Nomor 50 Tahun 2009 sebagai perubahan kedua atas Undang-Undang Nomor 7 Tahun 1989 yaitu: memeriksa, memutus dan menyelesaikan perkara di tingkat pertama antara orang-orang yang beragama Islam di bidang :

1. Perkawinan;
2. Kewarisan;
3. Wasiat;
4. Hibah;
5. Wakaf;
6. Zakat;
7. Infaq;
8. Shadaqah; dan
9. Ekonomi Syariah.

Selain tugas-tugas di atas, Pengadilan Agama Nabire juga diserahi tugas memberikan keterangan, nasehat dan pertimbangan tentang hukum Islam bagi Instansi pemerintah yang memerlukannya, serta tugas-tugas lain yang ditetapkan oleh Undang-Undang sebagaimana diatur pasal 52A Undang-Undang Nomor 3 Tahun 2006, yang diubah dengan Undang-Undang Nomor 50 Tahun 2009 tentang Peradilan Agama.

## **2. Wilayah Hukum/Yurisdiksi Pengadilan Agama Nabire**

Wilayah Yurisdiksi Pengadilan Agama Nabire meliputi empat Kabupaten, yaitu Kabupaten Nabire, Kabupaten Puncak, Kabupaten Dogiyai dan Kabupaten Puncak Jaya

| NO | WILAYAH HUKUM    | NAMA<br>KECAMATAN/DISTRIK | KET. |
|----|------------------|---------------------------|------|
| 1. | KABUPATEN NABIRE | DISTRIK NABIRE            |      |
|    |                  | DISTRIK NABIRE BARAT      |      |
|    |                  | DISTRIK TELUK KIMI        |      |
|    |                  | DISTRIK WANGGAR           |      |
|    |                  | DISTRIK MAKIMI            |      |
|    |                  | DISTRIK YAUR              |      |
|    |                  | DSITRIK UWAPA             |      |
|    |                  | DISTRIK MENO              |      |
|    |                  | DISTRIK DIPA              |      |
|    |                  | DSITRIK SIRIWO            |      |

| NO | WILAYAH HUKUM    | NAMA<br>KECAMATAN/DISTRIK | KET. |
|----|------------------|---------------------------|------|
|    |                  | DSITRIK NAPAN             |      |
|    |                  | DISTRIK KEP. MOORA        |      |
|    |                  | DISTRIK TELUK UMAR        |      |
|    |                  | DISTRIK YARO              |      |
|    |                  | DSITRIK WAPOGA            |      |
|    |                  |                           |      |
| 2. | KABUPATEN PUNCAK | DISTRIK AGANDUGUME        |      |
|    |                  | DISTRI AMUNGKALPIA        |      |
|    |                  | DISTRIK BEOGA             |      |
|    |                  | DISTRIK BEOGA BARAT       |      |
|    |                  | DISTRIK BEOGA TIMUR       |      |
|    |                  | DISTRIK BINA              |      |
|    |                  | DISTRIK DERVOS            |      |
|    |                  | DISTRIK DOUFO             |      |
|    |                  | DISTRI ERELMAKAWIA        |      |
|    |                  | DISTRIK GOME              |      |
|    |                  | DISTRIK GOME UTARA        |      |
|    |                  | DISTRIK ILAGA             |      |
|    |                  | DISTRIK ILAGA UTARA       |      |
|    |                  | DISTRIK KEMBRU            |      |
|    |                  | DISTRIK LAMBEWI           |      |
|    |                  | DISTRIK MABUGI            |      |
|    |                  | DISTRI MAGE'ABUME         |      |
|    |                  | DISTRIK OGAMANIM          |      |
|    |                  | DISTRIK OMIKIA            |      |
|    |                  | DISTRIK ONERI             |      |
|    |                  | DISTRIK POGOMA            |      |
|    |                  | DISTRIK SINAK             |      |
|    |                  | DISTRIK SINAK BARAT       |      |
|    |                  | DISTRIK WANGBE            |      |

| NO | WILAYAH HUKUM            | NAMA<br>KECAMATAN/DISTRIK  | KET. |
|----|--------------------------|----------------------------|------|
|    |                          | DISTRIK YUGUMUAK           |      |
| 3. | KABUPATEN DOGIYAI        | DISTRIK DOGIYAI            |      |
|    |                          | DISTRIK KAMU               |      |
|    |                          | DISTRIK KAMU SELATAN       |      |
|    |                          | DISTRIK KAMU TIMUR         |      |
|    |                          | DISTRIK KAMU UTARA         |      |
|    |                          | DISTRIK MAPIA              |      |
|    |                          | DISTRIK MAPIA BARAT        |      |
|    |                          | DISTRIK MAPIA TENGAH       |      |
|    |                          | DISTRIK PIYAIYE            |      |
|    |                          | DISTRIK SUKIKAI<br>SELATAN |      |
| 4. | KABUPATEN PUNCAK<br>JAYA | DISTRIK DAGAI              |      |
|    |                          | DISTRIK DOKOME             |      |
|    |                          | DISTRIK FAWI               |      |
|    |                          | DISTRIK GUBUME             |      |
|    |                          | DISTRIK GURAGE             |      |
|    |                          | DISTRIK ILAMBURAWI         |      |
|    |                          | DISTRIK ILU                |      |
|    |                          | DISTRIK IRIMULI            |      |
|    |                          | DISTRIK KALOME             |      |
|    |                          | DISTRIK KIYAGE             |      |
|    |                          | DISTRIK LUMO               |      |
|    |                          | DISTRIK MEWOLUK            |      |
|    |                          | DISTRIK MOLANIKIME         |      |
|    |                          | DISTRIK MUARA              |      |
|    |                          | DISTRIK MULIA              |      |

| NO | WILAYAH HUKUM | NAMA<br>KECAMATAN/DISTRIK | KET. |
|----|---------------|---------------------------|------|
|    |               | DISTRIK NIOGA             |      |
|    |               | DISTRIK NUME              |      |
|    |               | DISTRIK PAGALEME          |      |
|    |               | DISTRIK TAGANOMBAK        |      |
|    |               | DISTRIK TINGGINAMBUS      |      |
|    |               | DISTRIK TORERE            |      |
|    |               | DISTRIK WAEGI             |      |
|    |               | DISTRIK WANWI             |      |
|    |               | DISTRIK YAMBI             |      |
|    |               | DISTRIK YAMO              |      |
|    |               | DISTRIK YAPONERI          |      |

### 3. Struktur Organisasi Pengadilan Agama Nabire

Berdasarkan Peraturan Mahkamah Agung RI Nomor 7 tahun 2015 struktur Pengadilan Agama Nabire sebagai berikut:

- a. Ketua : 1 orang
- b. Wakil Ketua : 1 orang
- c. Hakim : 2 orang (1 orang yang dijatuhi hukuman disiplin berat berupa pemberhentian dengan tidak hormat namun SK Pemberhentian belum terbitan an. Irham Maulana)
- d. Panitera : 1 orang
- e. Sekretaris : 1 orang
- f. Kasubag Kepegawaian dan ortala : 1 orang
- g. Kasubag Umum dan Keuangan : - orang
- h. Kasubag Perc.Teknologi dan Informasi: - orang
- i. Panitera Muda Hukum : - orang
- j. Panitera Muda Gugatan : - orang
- k. Panitera Muda Permohonan : - orang
- l. Panitera Pengganti : 1 orang
- m. Jsp/JS : - orang



|                        |           |
|------------------------|-----------|
| n. Pranata Komputer    | : 1 orang |
| o. Arsiparis Pelaksana | : 1 orang |
| p. CPNS                | : 2 orang |
| q. PPNP                | : 3 orang |

#### **4. Keadaan SDM**

Keadaan Sumber Daya Manusia Pengadilan Agama Nabire seluruhnya berjumlah 11 orang terdiri dari Hakim 4 orang, Kepaniteraan 1 Orang, Kesekretariatan sebanyak 4 orang, CPNS 2 orang dan Honorer 3 orang.

#### **5. Keadaan Perkara**

Pengadilan Agama Nabire pada bulan September 2023 laporan keadaan perkara sebagai berikut :

|                                  |              |
|----------------------------------|--------------|
| - Perdata Gugatan Dan Permohonan |              |
| Sisa perkara bulan lalu          | : 15 perkara |
| Perkara masuk                    | : 18 perkara |
| Perkara Putus                    | : 20 perkara |
| Minutasi                         | : 20 Perkara |
| Sisa                             | : 13 Perkara |

## **BAB II**

### **HASIL PEMBINAAN DAN PEMERIKSAAN**

Berdasarkan Kertas Kerja Pemeriksaan yang dievaluasi dan disusun dalam Lembar Temuan Tim Pemeriksa, dapat diuraikan temuan hasil pemeriksaan sebagai berikut :

#### **A. ADMINISTRASI PERSIDANGAN**

##### **1. Kondisi:**

Perkara Nomor 128 /Pdt.G/2023/PA.Nbr. penulisan tanggal relaas di BAS. Sidang pertama dan BAS. Lanjutan Tidak sesuai dengan tanggal relaas panggilan. Pada sidang Pertama Relaas panggil Tergugat *tertanggal 28 Agustus 2023* pada BAS Sidang Tertulis *tanggal 24 Agustus 2023, sedangkan* Pada sidang Lanjutan Relaas panggil Tergugat *tertanggal 11 September 2023* pada BAS Sidang Tertulis *tanggal 5 September 2023,*

**Kriteria**

**Format BAS Dan PUTUSAN BADILAG**

**Sebab:**

Kelalaian dan kurang hati hatian dari Panitera Pengganti.

**Akibat:**

Ketidak sesuaian antara tanggal relaas yang di ada BAS dengan tanggal yang ada di relaas.

**Rekomendasi:**

Agar tanggal relaas yang ada di BAS disesuaikan dengan tanggal yang ada di relaas panggilan dan kedepannya lebih cermat dan lebih hati-hati serta teliti.

## **2. Kondisi**

Berita Acara Sidang tidak menggunakan nomor halaman.

### **Kriteria:**

**Format BAS Dan PUTUSAN BADILAG**

### **Sebab:**

Panitera Pengganti kurang memahami teknis penulisan Berita Acara Sidang.

### **Akibat:**

**Kesulitan untuk mencari halaman dalam Berita Acara Sidang**

### **Rekomendasi:**

Agar BAS diberikan nomor halaman dengan berpedoman

**Format BAS Dan PUTUSAN BADILAG**

## **3. Kondisi**

Perkara Nomor 128 /Pdt.G/2023/PA.Nbr. penulisan BAS. Tentang keterangan saksi, baik saksi pertama maupun saksi kedua keterangannya sama;

### **Kriteria:**

Format BAS dan Putusan Badilag.

### **Sebab:**

Kelalaian dan kurang hati-hatian dari Panitera Pengganti.

### **Akibat:**

**Tidak bias membedakan mana saksi yang pertama dan mana saksi yang kedua.**

### **Rekomendasi:**

**Agar BAS. Diperbaiki untuk penulisan saksi yang kedua dan kedepannya lebih cerman, hati-hati dan teliti.**

### **3. Kondisi**

Perkara Nomor 128 /Pdt.G/2023/PA.Nbr. penulisan pelaksanaan waktu sidang pukul 09.00 **WITA**, mestinya pukul 09.00 **WIT**,

#### **Kriteria**

Penulisan Waktu menyesuaikan letak Wilayah (misalnya PA. Nabire termasuk wilayah Indonesia Timur maka penulisan waktunya WIT.

#### **Sebab:**

Kelalaian dan kurang hati hatian dari Panitera Pengganti.

#### **Akibat:**

Kesalahan penulisan waktu dalam BAS

#### **Rekomendasi:**

Agar BAS diperbaiki sesuai penulisan waktu yang tepat (WIT).

### **5. Kondisi:**

Perkara Nomor 128 /Pdt.G/2023/PA.Nbr. Pada BAS pertama dan BAS Lanjutan Tertulis susunan Majelis Hakim sedangkan Hakim yang bersidang adalah Hakim Tunggal;

#### **Kriteria**

Bila yang bersidang hakim tunggal Seharusnya tertulis Hakim Yang bersidang bukan susunan majelis hakim;

#### **Sebab:**

Kelalaian dan kurang hati hatian dari Panitera Pengganti.

#### **Akibat:**

BAS tidakvalid;

#### **Rekomendasi:**

Agar penulisan di BAS diperbaiki;

**6. Kondisi:**

Perkara Nomor 128 /Pdt.G/2023/PA.Nbr. Pada BAS Lanjutan pembacaan surat gugatan Penggugat di Kepaniteraan Pengadilan Agama Majene seharusnya tertulis Pengadilan Agama Nabire;

**Kriteria**

Karena yang menyidangkan Pengadilan Agama Nabire maka seharusnya tertulis Pengadilan Agama Nabire

**Sebab:**

Kelalaian dan kurang hati hatian dari Panitera Pengganti.

**Akibat:**

BAS tidakvalid;

**Rekomendasi:**

Agar penulisan di BAS diperbaiki;

**7. Kondisi:**

Perkara Nomor 128 /Pdt.G/2023/PA.Nbr. Belum ada Relas Pemberitahuan Isi Putusan (PBT) kepada Tergugat. sehingga belum bisa diterbitkan Akta Cerai;

**Kriteria**

Dalam menyampaikan PBT. Harus memedomani buku II Pedoman Pelaksanaan tugas dan Administrasi Peradilan Agama Tahun 2014 hal 33;

**Sebab:**

Pelaksanaan pengambilan Akta Cerai oleh para pihak tidak bias dihitung tenggang penerbitan Akta Cerainya;

**Akibat:**

Para pihak dirugikan karena tidak bisa mengambil Akta cerainya.

**Rekomendasi:**

Agar segera diberitahukan isi putusan kepada pihak Tergugat dalam perkara a quo;

**PUTUSAN PERKARA NOMOR 128/Pdt. G/2023/PA.Nbr**

**1. Kondisi;**

Penulisan identitas para pihak dalam putusan **Perkara Nomor 128/Pdt. G/2023/PA. Nbr** Menggunakan huruf pertama Kapital yang lain kecil tidak diblok;

**Kriteria;**

Keputusan Mahkamah Agung RI. Nomor 359/KMA/SK/XII/2022 Tentang Templete dan Pedoman Penulisan Putusan/Penetapan Pengadilan Tingkat Pertama Dan Tingkat Banding pada empat lingkungan Pengadilan di Bawah Mahkamah Agung.

**Sebab;**

Hakim belum seluruhnya menerapkan penulisan putusan sebagaimana templet putusan

**Akibat;**

Penulisan putusan tidak sesuai dengan KMA RI. Nomor 359/KMA/SK/XII/2022 Tentang Templete putusan.

**Rekomendasi;**

Sosialisasikan KMA. RI Nomor 359 Tentang templete putusan/sebagai bahan pembinaan.

Fotocopy putusan hal. 1

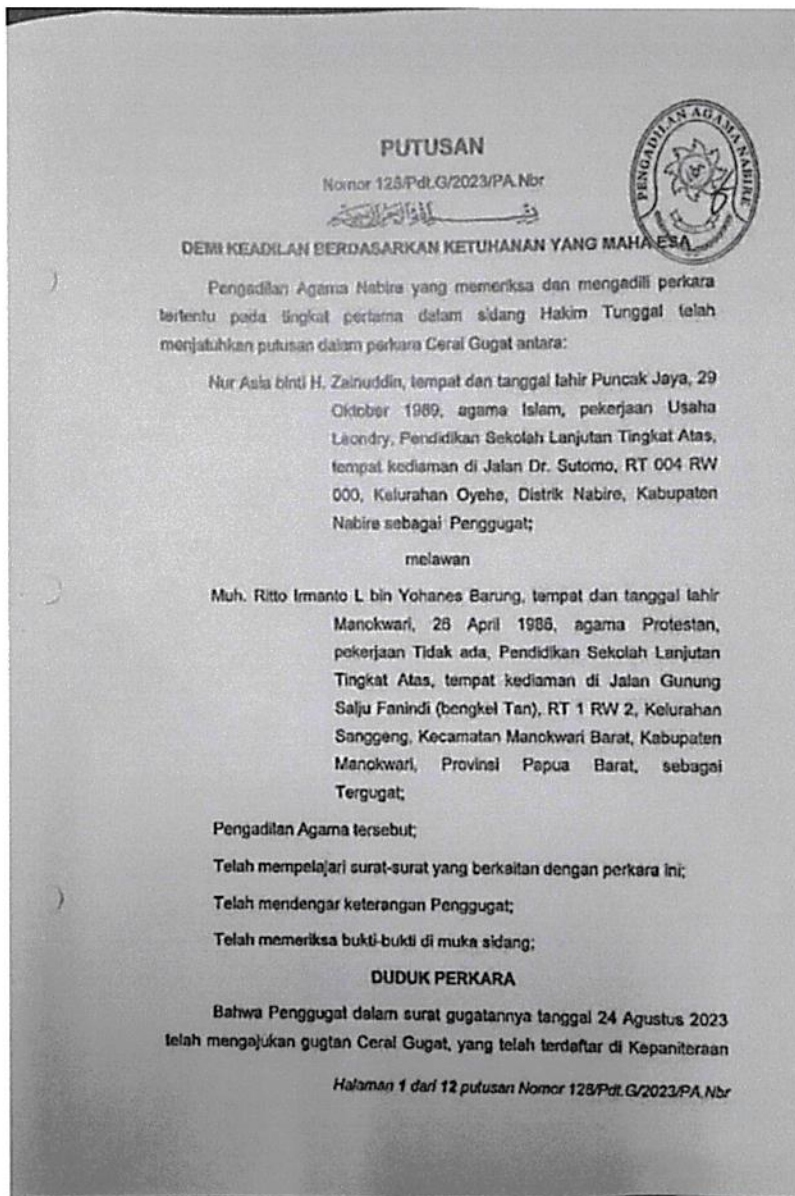

## 2. Kondisi.

Dalam putusan perkara Nomor 128/Pdt. G/2023/PA. Nbr. penulisan Bahasa latin/asing masing dicetak berdiri tegak;

### **Kriteria;**

Keputusan Mahkamah Agung RI. Nomor 359/KMA/SK/XII/2022 Tentang Templete dan Pedoman Penulisan Putusan/Penetapan Pengadilan Tingkat Pertama Dan Tingkat Banding pada empat lingkungan Pengadilan di Bawah Mahkamah Agung.

**Sebab;**

Hakim belum seluruhnya menerapkan penulisan putusan sebagaimana templet putusan

**Akibat;**

Dalam penulisan putusan hakim belum semuanya memedomani Keputusan Mahkamah Agung RI. Nomor 359/KMA/SK/XII/2022

**Rekomendasi;**

Kedepan dalam penulisan Bahasa asing/latin dalam putusan harus dipedomani KMA. RI Nomor 359 Tentnag templete putusan harus ditulis miring/sebagai bahan pembinaan.

**Eviden Putusan** Halaman 3 dikopy.

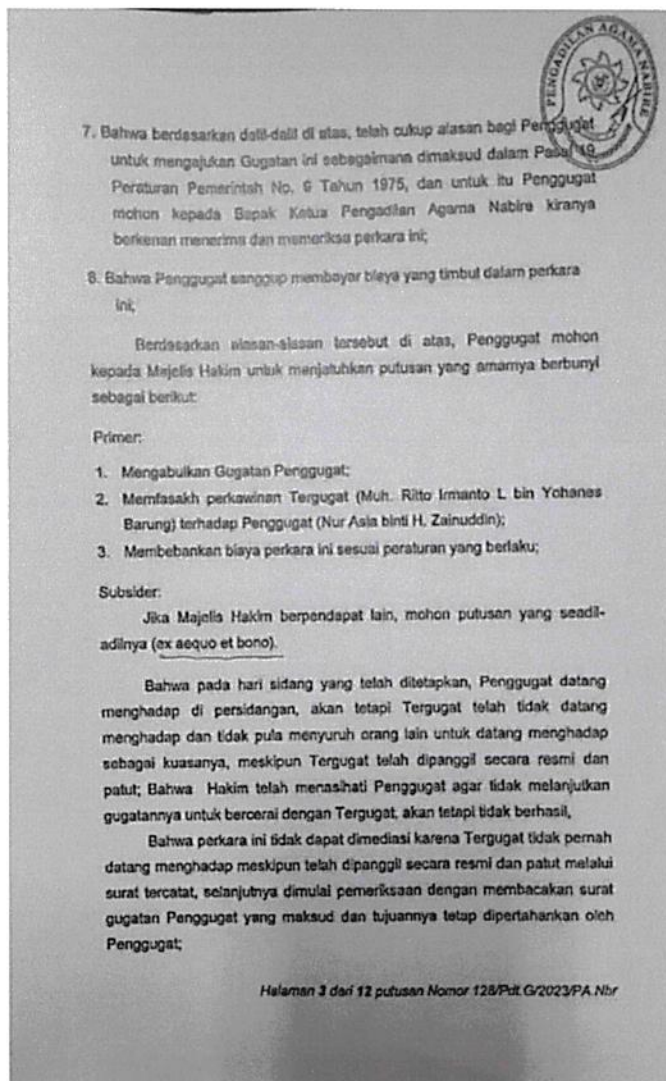



### **3. Kondisi.**

Dalam pertimbangan hukum mengenai sarat formil dan materil bukti tertulis, majelis hakim mencantumkan ketentuan pasal 285 R.Bg. dan juncto Pasal 1870 KUH Perdata juga mencantumkan ketentuan Pasal 7 ayat (1) Kompilasi Hukum Islam;

**Kriteria;**

Keputusan Mahkamah Agung RI. Nomor 359/KMA/SK/XII/2022 Tentang Templete dan Pedoman Penulisan Putusan/Penetapan Pengadilan Tingkat Pertama Dan Tingkat Banding pada empat lingkungan Pengadilan di Bawah Mahkamah Agung.

**Sebab;**

Hakim kurang selektif dalam menentukan ketentuan pasal yang akan diterapkan penerapan hukumnya.

**Akibat;**

Ketidak sesuaian antara fakta yang dipertimbangkan dengan ketentuan hukumnya.

**Rekomendasi;**

Harus lebih berhati-hati lagi dalam menerapkan hokum, supaya ketentuan hokum yang dipakai sesuai dengan pertimbangan hukumnya

**Eviden;**

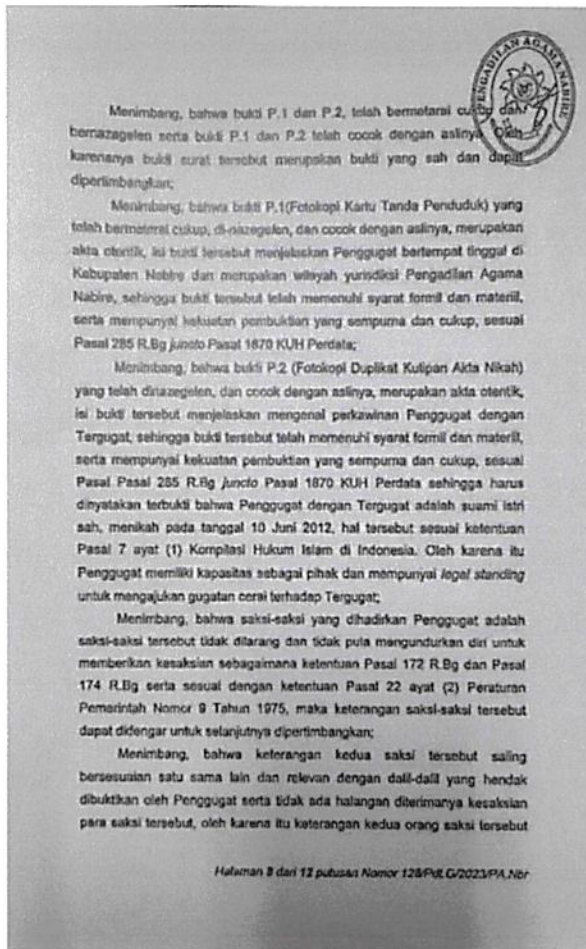

Putusan Halaman 8 alinea 3 dikopy.

## B. ADMINISTRASI UMUM

|    |   |   |
|----|---|---|
| 1. | <b>KEPEGAWAIAN dan ORTALA, UMUM dan KEUANGAN, PERENCANAAN, TI dan PELAPORAN</b> |   |
|    | <b>Kondisi</b>  | Tanggal Penetapan Analisis Jabatan dan Analisis Beban Kerja (4 Januari 2023) tidak sinkron tanggal rekap Analisis Beban Kerja (12 Januari 2023), Susunan Jabatan (30 Desember 2022) dan agenda rapat tentang kebutuhan pegawai dan untuk dilampiri SK Tim pembuatan |

|   |                     |  |
|---|---------------------|--|
|   |                     | perhitungan Analisis Beban Kerja.  |
|   | <b>Kriteria</b>     | Peraturan Menteri Pendayagunaan Aparatur Negara dan Reformasi Birokrasi Nomor 1 Tahun 2020 tentang Pedoman Analisis Jabatan dan Analisis Beban Kerja (pasal 4 ayat 1)  |
|   | <b>Sebab</b>        | Kasubag Kepegawaian Pengadilan Agama Nabire belum memahami tentang Permenpan RB No 1 Tahun 2020 tentang Pedoman Analisis Jabatan dan Analisis Beban Kerja.   |
|   | <b>Akibat</b>       | Akibatnya tanggal tidak sinkron dan belum semua jabatan dibuat ABKnya.   |
|   | <b>Rekomendasi</b>  | Agar Kasubag Kepegawaian/Sekretaris Pengadilan Agama Nabire membuat SK Tim Pelaksana Analisis Beban Kerja sesuai Permenpan RB No. 1 Tahun 2020 dan tanggal padenetapkannya untuk disamakan.  |
| 2 | <b>Kondisi</b>      | Kuasa Pengguna Anggaran (KPA) Pengadilan Agama Nabire maupun Ketua Pengadilan Agama Nabire sudah melakukan penutupan buku kas secara mendadak pada bulan Oktober 2023 hanya berupa Berita Acara saja tidak dilengkapi dengan Buku Kas.       |
|   | <b>Kriteria</b>     | Peraturan Menteri Keuangan Nomor 190 Tahun 2012 dan Peraturan Sekretaris Mahkamah Agung RI Nomor 02 Tahun 2013 tentang Pedoman Pelaksanaan dan pertanggungjawaban Belanja Negara dilingkungan Mahkamah Agung dan Badan Peradilan dibawahnya. |
|   | <b>Sebab</b>        | Petugas kurang teliti dalam pengelolaan dan penatausahaan pada keuangan DIPA dan sudah berlangsung sejak lama.   |
|   | <b>Akibat</b>       | Terdapat ketidaktertiban dalam pengelolaan dan penatausahaan pada keuangan DIPA.   |
|   | <b>Rrekomendasi</b> | Untuk ketertiban dalam pengelolaan dan penatausahaan pada keuangan DIPA maka untuk dibuat pemeriksaan oleh Ketua Pengadilan Agama Nabire setiap 3 bulan dengan   |

|  |  |  |
|--|--|--|
|  |  | dilengkapi Berita Acara pemeriksaan Kas dan Buku Kas umum. |
|--|--|--|

## P E N U T U P

### A. KESIMPULAN

Dari pelaksanaan pembinaan dan Pengawasan dapat disimpulkan bahwa secara umum Pengadilan Agama **Nabire** telah melaksanakan tugas pokok dan fungsinya secara benar, tugas-tugas yang berkaitan dengan penyelenggaraan Manajemen Peradilan dan Pelayanan Publik, pengelolaan Administrasi Peradilan dan Persidangan, dan pengelolaan Administrasi Umum sudah dilaksanakan sesuai dengan ketentuan dan peraturan yang berlaku, sedang kekurangan yang ditemukan tidak memberi pengaruh besar dalam penyelesaian tugas pokok dan pemberian pelayanan kepada masyarakat, meskipun demikian segala kekurangan tersebut harus segera diperbaiki dan diatasi sesuai dengan rekomendasi pada setiap item temuan agar segera terwujud pelayanan prima kepada masyarakat.

### B. REKOMENDASI

Tim Pembina dan Pengawas Daerah pada Pengadilan Agama **Nabire** dengan ini merekomendasikan kepada Ketua Pengadilan Tinggi Agama Jayapura untuk memerintahkan kepada Ketua Pengadilan Agama **Nabire** sebagai berikut:

1. Agar temuan-temuan tersebut segera ditindaklanjuti segera dilaporkan kepada Koordinator Pengawasan Pengadilan Tinggi Agama Jayapura
2. Para pejabat struktural/fungsional dan atau/pelaksanaan agar melaksanakan tugas pokoknya berpedoman ketentuan yang berlaku.
3. Meningkatkan sinergi kinerja dari Ketua sampai dengan staf/pelaksana, sehingga dapat menyelesaikan TUPOKSI secara maksimal.

4. Perlu ditingkatkan kinerja Peradilan di bidang-bidang tersebut diatas oleh Pimpinan Pengadilan, pejabat atasan langsung pada unit-unit terkait, Hakim Pengawas Bidang dan seluruh warga pengadilan untuk memperbaiki kinerjanya sebagaimana yang telah direkomendasikan.
5. Temuan ini hanya merupakan hasil samling tidak menutup kemungkinan yang lainnya ada kekurangan agar disempurnakan.

Demikianlah Laporan Hasil Pemeriksaan (LHP) Reguler Triwulan III Tahun 2023 ini dibuat dan ditandatangani oleh Tim Pembina dan Pengawas pada Pengadilan Agama **Nabire**

Jayapura, **10 November 2023**

Ketua Tim



**Drs. Khoiruddin Halahap, M.H.**

Sekretaris Tim



**Wa'ani, S.**

Anggota Tim,

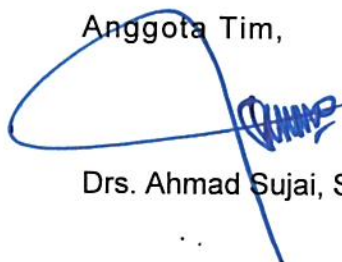

**Drs. Ahmad Sujai, S.H, M.H.**

Anggota Tim



**Sutris, S.H.M.H.**